NOTAS A LOS ESTADOS FINANCIEROS

Introducción

Atendiendo a lo establecido por el artículo 17 de la Ley General de Contabilidad Gubernamental, cada ente público es responsable de su contabilidad, de la operación del sistema y en consecuencia de la información que proporciona para la integración de la Cuenta Pública.

De conformidad al artículo 46, fracción I, inciso g), 47, 48 y 49 de la Ley General de Contabilidad Gubernamental, así como, a la normatividad emitida por el Consejo Nacional de Armonización Contable, a continuación, se presentan las notas a los estados financieros de **Colegio de Bachilleres de Chiapas**, correspondiente al 30 de septiembre de 2023, con los siguientes apartados:

- Notas de Gestión Administrativa,
- Notas de Desglose, y
- Notas de Memoria (Cuentas de Orden).

NOTAS DE GESTIÓN ADMINISTRATIVA

1.- Autorización e Historia

a) *Fecha de Creación del Ente Público*

Colegio de Bachilleres de Chiapas; es un ente auxiliar del Ejecutivo Estatal, con personalidad jurídica y patrimonio propio, autonomía administrativa, presupuestal, técnica, de gestión, de operación y de ejecución para el adecuado desarrollo de sus atribuciones, de conformidad a lo establecido e decreto No. 21 de creación del mismo.

Colegio de Bachilleres de Chiapas, es la instancia facultada para establecer y dirigir las políticas en materia de educación calificada fortalecedora del progreso educativo y desarrollo de la entidad.

b) *Principales Cambios en su Estructura*

Con la creación del Colegio de Bachilleres de Chiapas; con fecha 09 de Enero de 1988, mediante Decreto No. 21 se publica la Ley Orgánica del Colegio de Bachilleres de Chiapas, con la finalidad de fortalecer y consolidar sus actividades a través de una adecuada reglamentación. A través de oficio No. SA/1741/2008, de fecha 21 de Julio de 2008, se crea la Unidad de Informática, la Subdirección de Educación Media Superior a Distancia y la Subdirección Jurídica, en el Colegio de Bachilleres de Chiapas.

Posteriormente mediante Decreto No. 188 publicado en el Periódico Oficial No. 151, Tercera Sección, Tomo 111, de fecha 18 de Marzo de 2009, se emite la Ley del Colegio de Bachilleres de Chiapas, con la finalidad de promover la formación integral de los estudiantes con los conocimientos que les permitan comprender y actuar sobre su realidad y que por ende, den paso a una administración adecuada y una sana convivencia entre los miembros de la comunidad que la integran.

Por medio del oficio No. SHTSUBA/050/2009, de fecha 14 de Mayo de 2009, se crea: Unidad de Informática, Área de Desarrollo de Sistemas y Redes, Área de Soporte y Mantenimiento, Oficina de Mantenimiento, Dirección del Planetario, Departamento de Promoción y Difusión, Departamento de Servicios Educativos, Subdirección de Educación Media Superior a Distancia, Departamento Académico de Educación Media Superior a Distancia, Subdirección Jurídica, Secretaría Técnica, y las Coordinaciones Altos y Selva.

2.- Panorama Económico y Financiero.

La situación económica y financiera de Colegio de Bachilleres de Chiapas fue aceptable durante el ejercicio; debido a que fueron tomados en cuenta todos los lineamientos y normas emitidos por el Consejo Nacional de Armonización Contable (CONAC), y los recursos ministrados por la Secretaría de Hacienda fueron presupuestados y erogados de manera adecuada tanto presupuestal, contable y financiera.

3.- Organización y Objeto Social.

a) Objeto Social

Colegio de Bachilleres de Chiapas, tendrá por objeto ofrecer e impulsar la educación correspondiente al nivel medio superior, con características de bachillerato general.

b) Principal Actividad

- Propiciar la formación integral del estudiante, ampliando su educación en los campos de la cultura, la ciencia, la tecnología, la salud, el cuidado de sí mismo y el medio ambiente.
- Crear en el alumno una conciencia crítica, constructiva y reflexiva, que le permita expresarse y adoptar una actitud responsable ante la sociedad.
- Promover y realizar actividades para la preservación y difusión de la cultura y el deporte.
- Promover conductas basadas en la ética, el respeto a los derechos humanos, la democracia y al Estado de Derecho.
- Fomentar en el alumno las actitudes y habilidades que lo orienten y estimulen para su participación colaborativa y el auto aprendizaje.
- Brindar al estudiante a través de su formación, los elementos necesarios que le permitan su ingreso a instituciones de educación superior.

c) Ejercicio Fiscal

Ejercicio 2023

d) Régimen Jurídico

La Junta Directiva es el órgano supremo de Gobierno del **Colegio de Bachilleres de Chiapas**, responsable de aprobar las políticas, programas, objetivos y metas del organismo, así como de evaluar los resultados operativos, administrativos, financieros y en general, el desarrollo de sus actividades.

Colegio de Bachilleres de Chiapas; está registrada ante el Servicio de Administración Tributaria como persona moral con fines no lucrativos, cuya actividad económica es la educación pública a nivel media superior, y sus obligaciones son las siguientes:

- Presentar la declaración y pago provisional mensual de retenciones de impuestos sobre la renta (ISR), sueldos y salarios, honorarios profesionales y arrendamiento.
- Presentar la declaración anual donde se informe sobre las retenciones de los trabajadores que recibieron sueldos y salarios, y trabajadores asimilados a salarios.
- Presentar declaración informativa anual de subsidio al empleo.
- Presentar declaración informativa mensual de proveedores por tasas de IVA y de IEPS.

e) Consideraciones Fiscales del Ente

El **Colegio de Bachilleres de Chiapas**, se ubica dentro de las personas morales a que se refiere el artículo 79 y 86 de la LISR, pero tiene otras obligaciones como:

- *Presentar la declaración y pago provisional de retenciones de ISR por Sueldos y Salarios INFONAVIT*
- *IMSS*
- *2% Impuesto Sobre Nóminas*
- *10% de ISR por Arrendamientos de Inmuebles*
- *2% Impuesto Sobre Nóminas a prestadores de servicios*



COLEGIO DE BACHILLERES DE CHIAPAS
 NOTAS A LOS ESTADOS FINANCIEROS
 DEL 1 DE ENERO AL 30 DE SEPTIEMBRE DE 2023
 (Cifras en Pesos)

Fecha: 24/10/2023

f) Estructura Organizacional Básica

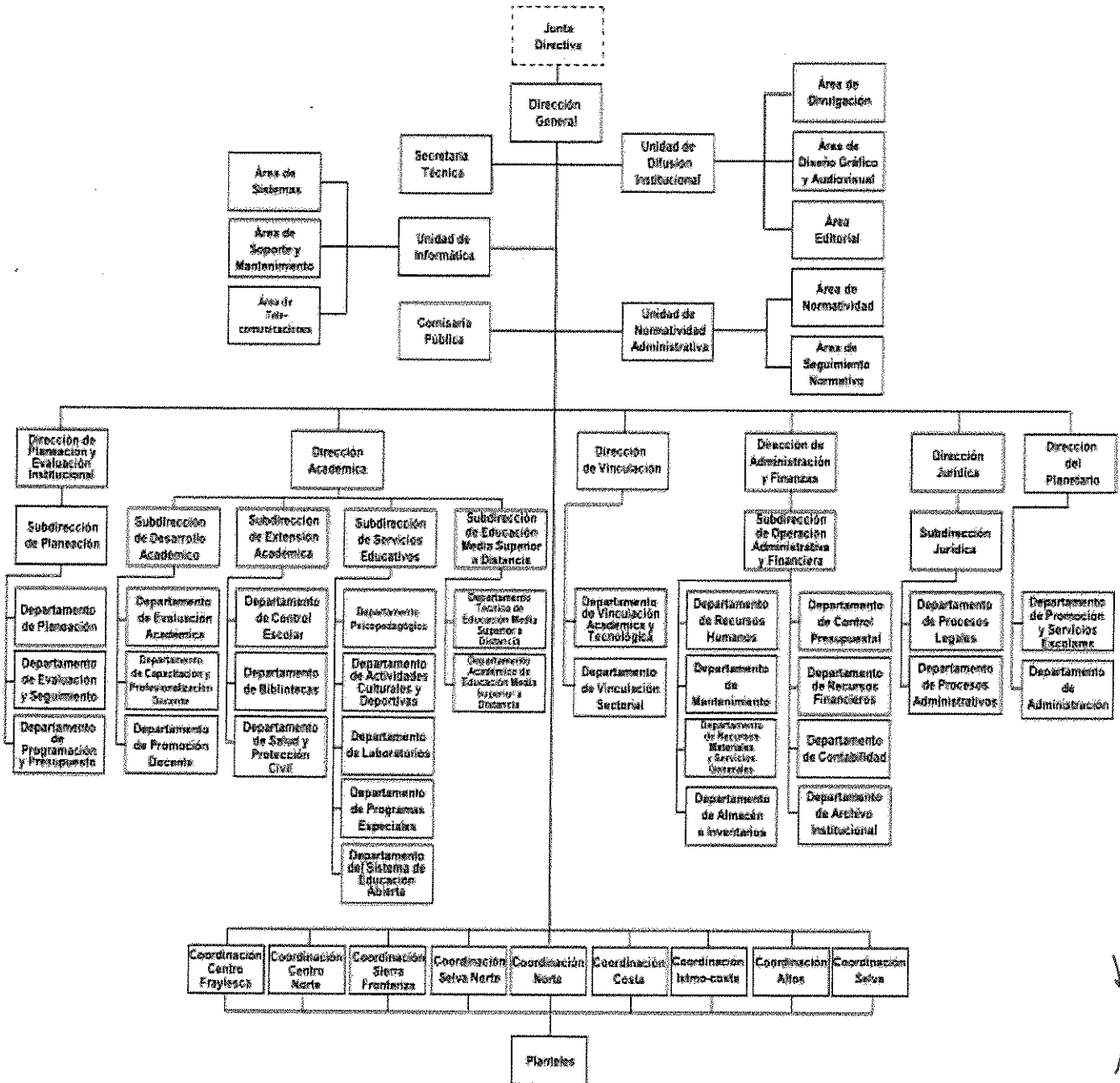

Fecha: 24/10/2023

g) Fideicomisos de los cuales es Fideicomitente o Fideicomisario, y Contratos Análogos, incluyendo Mandatos de los cuales es parte

(No Aplica)

4.- Bases de Preparación de los Estados Financieros

Para llevar a cabo la preparación de los Estados Financieros del presente ejercicio se consideró lo siguiente:

a) Si se ha observado la normatividad emitida por el CONAC y las disposiciones legales aplicables.

Se ha observado las disposiciones legales de la Normatividad emitida por el CONAC y la Ley General de Contabilidad Gubernamental (LGCG), siendo congruente con la armonización contable en la emisión de los estados financieros.

b) La normatividad aplicada para el reconocimiento, valuación y revelación de los diferentes rubros de la información financiera, así como las bases de medición utilizadas para la elaboración de los estados financieros; por ejemplo: costo histórico, valor de realización, valor razonable, valor de recuperación o cualquier otro método empleado y los criterios de aplicación de los mismos.

Todas las cuentas que afectan económicamente al **Colegio de Bachilleres de Chiapas**, están cuantificadas en términos monetarios y se registran al costo histórico. El costo histórico de las operaciones corresponde al monto erogado para su adquisición conforme a la documentación contable original justificativa y comprobatoria.

c) Postulados Básicos de Contabilidad Gubernamental (PBCG).

Las bases de preparación de los estados financieros de **Colegio de Bachilleres de Chiapas**, aplican los postulados básicos siguientes:

- 1.- Sustancia Económica
- 2.- Entes Públicos
- 3.- Existencia Permanente
- 4.- Revelación Suficiente
- 5.- Importancia Relativa
- 6.- Registro e Integración Presupuestaria
- 7.- Consolidación de la Información Financiera
- 8.- Devengo Contable
- 9.- Valuación
- 10.- Dualidad Económica
- 11.- Consistencia

d) Normatividad supletoria. En caso de emplear varios grupos de normatividades (normatividades supletorias), deberá realizar la justificación razonable correspondiente, su alineación con los PBCG y a las características cualitativas asociadas descritas en el Marco Conceptual de Contabilidad Gubernamental (MCCG) y sus modificaciones

(No Aplica)

e) Para las Entidades que por primera vez estén implementando la base devengado de acuerdo a la Ley de Contabilidad; deberán revelar las nuevas políticas de reconocimiento, su plan de implementación, revelar los cambios en las políticas, la clasificación y medición de las mismas, así como su impacto en la información financiera, y presentar los últimos estados financieros con la normatividad anteriormente utilizada con las nuevas políticas para fines de comparación en la transición a la base de devengado.

(No Aplica)

5.- Políticas de Contabilidad Significativas

(No Aplica)

6.- Posición en Moneda Extranjera y Protección por Riesgo Cambiario

(No Aplica)

7.- Reporte Analítico del Activo

En las reglas específicas del Registro y Valoración del Patrimonio emitidas por el Consejo Nacional de Armonización Contable, se definió como vida útil de un activo, al periodo durante el que se espera utilizar el activo, además, se menciona que se considerará que un activo tiene una vida útil indefinida cuando, sobre la base de un análisis de todos los factores relevantes, no exista un límite previsible al periodo a lo largo del cual se espera que el activo genere rendimientos económicos o potencial de servicio, o a la utilización en la producción de bienes y servicios públicos. Con base en estas reglas, los activos de **Colegio de Bachilleres de Chiapas**, sitúa la valoración de sus bienes tangibles e intangibles aplicando la depreciación y amortización, utilizando el procedimiento establecido por el Consejo Nacional de Armonización Contable (CONAC).

Las principales variaciones que presenta el activo del 1 de enero al 30 de septiembre de 2023, se integra de la siguiente manera:

- a) La variación negativa por \$ 93,157,936.33 del rubro Efectivo y Equivalentes se debe a la radicación y ministración con recurso estatal y federal.
- b) La variación positiva \$ 4, 353,249.05 del rubro de Derechos a Recibir Efectivo o Equivalentes se debe a Los documentos por cobrar a corto plazo.
- c) La variación positiva \$ 6, 404,194.14, del rubro de Almacenes se debe a las entradas de almacén por entrega de proveedores del ejercicio 2022.
- d) La variación negativa \$ 32,761.85 del rubro Derechos a Recibir Efectivo o Equivalentes a Largo Plazo, es por los descuentos vía nomina captados que se efectuaron a los trabajadores que tienen adeudos de activo y/o bibliográficos.
- e) La variación positiva \$ 9,104,998.56 del rubro de Bienes Inmuebles, Infraestructura y Construcciones en Proceso, se debe a la transferencia de obras ejecutadas a favor de los Emsad 255 puerto madero, 235 Venustiano carranza y 111 Rizo Oro, pertenecientes al Colegio de Bachilleres de Chiapas
- f) La variación negativa \$ 1, 748,010.79 del rubro de Bienes Muebles se debe a la baja de bienes que han cumplido con su vida útil.
- g) La variación negativa \$ 5, 256,906.24, del rubro Depreciación, Deterioro y Amortización Acumulada de Bienes se debe a las bajas de bienes que han cumplido su vida útil del bien.

8.- Fideicomisos, Mandatos y Análogos

El Colegio no cuenta con fideicomiso.

9.- Reporte de la Recaudación

(No Aplica)

10.- Información sobre la Deuda y el Reporte Analítico de la Deuda
(No Aplica)

11.- Calificaciones Otorgadas

(No Aplica)

12.- Proceso de Mejora

a) Principales Políticas de Control Interno

Manual de Procedimientos: Nos indica los procedimientos que debemos seguir de forma ordenada en el desarrollo de las actividades; evitando duplicidad de esfuerzos.

Ley General de Contabilidad Gubernamental (LGCG): Nos establece los criterios generales que rigen la contabilidad gubernamental y la emisión de información financiera, incluyendo la presupuestaria y programática en forma razonable y transparente.

Normatividad Contable: Tiene por objeto efectuar el registro contable de los recursos públicos y la preparación de informes financieros de forma armonizada, que dan transparencia para la interpretación, evaluación, fiscalización y entrega de informes; regulando las operaciones contables.

Normas Presupuestarias: Nos indica cómo se ejecuta el gasto público, administrándolo con eficiencia, eficacia, economía, transparencia y honradez, para rendir cuentas de los recursos públicos, así mismo contribuir a fortalecer la armonización presupuestaria y contable.

b) Medidas de Desempeño Financiero, Metas y Alcance

A través del proceso de armonización contable, se da un cambio trascendental para atender en tiempo y forma el nuevo esquema de la contabilidad gubernamental, logrando resultados en materia de información financiera, transparencia y rendición de cuentas, así como, mantener la liquidez y solvencia económica.

13.- Información por Segmentos
(No Aplica)

14.- Eventos Posteriores al Cierre
(No Aplica)

15.- Partes Relacionadas

"No existen partes relacionadas que pudieran ejercer influencia significativa sobre la toma de decisiones financieras y operativas"

16.- Responsabilidad sobre la Presentación Razonable de la Información Contable

"Bajo protesta de decir verdad declaramos que los Estados Financieros y sus Notas, son razonablemente correctos y son responsabilidad del emisor"

NOTAS DE DESGLOSE

NOTAS AL ESTADO DE ACTIVIDADES

El Estado de Actividades refleja el resultado entre el saldo total de los ingresos captados y el saldo total de los gastos incurridos por el **Colegio de Bachilleres de Chiapas**, cuya diferencia positiva o negativa determina el ahorro o desahorro del 1 de enero al 30 de septiembre de 2023, sin considerar la inversión física en Bienes Muebles e Inmuebles, Infraestructura y Construcciones en Proceso. De esta forma el resultado durante este periodo refleja un ahorro por \$ 271, 244,260.96.

Ingresos y Otros Beneficios

Participaciones, Aportaciones, Convenios, Incentivos Derivados de la Colaboración Fiscal, Fondos Distintos de Aportaciones, Transferencias, Asignaciones, Subsidios y Subvenciones, y Pensiones y Jubilaciones

Al 30 de septiembre de 2023, el 15 % o mas de este rubro están integrados por recursos presupuestales realizados a través de transferencias que la Secretaria de Hacienda realiza con base al presupuesto autorizado para llevar acabo las actividades del **Colegio de Bachilleres de Chiapas**.

PARTICIPACIONES, APORTACIONES, CONVENIOS, INCENTIVOS DERIVADOS DE LA COLABORACIÓN FISCAL, FONDOS DISTINTOS DE APORTACIONES, TRANSFERENCIAS, ASIGNACIONES, SUBSIDIOS Y SUBVENCIONES, Y PENSIONES Y JUBILACIONES

(Cifras en Pesos)

CONCEPTO	NATURALEZA	2023	2022
Transferencias, Asignaciones, Subsidios y Subvenciones, y Pensiones y Jubilaciones	Acreedora	\$ 2,747,744,293.61	\$ 3,876,707,349.28
SUMAS		\$ 2,747,744,293.61	\$ 3,876,707,349.28

Otros Ingresos y Beneficios

El rubro de Otros Ingresos y Beneficios, corresponden a ingresos obtenidos al 30 de septiembre de 2023. A continuación, se explican aquellas que en lo individual representan el 15 % o más del total de las mismas, integrado por un importe de \$7.37 por concepto de rendimientos generados, apertura y bonificaciones de las cuentas bancarias.

OTROS INGRESOS Y BENEFICIOS

(Cifras en Pesos)

CONCEPTO	NATURALEZA	2023	2022
Otros Ingresos y Beneficios Varios	Acreedora	\$ 7.37	\$ 380.60
SUMAS		\$ 7.37	\$ 380.60

TOTAL DE INGRESOS Y OTROS BENEFICIOS **\$ 2,747,744,300.98** **\$ 3,876,707,729.88**

Gastos y Otras Pérdidas
Gastos de Funcionamiento

Los gastos de funcionamiento lo integran todas las erogaciones realizadas en la operatividad al 30 de septiembre de 2023, principalmente en los capítulos 1000 Servicios Personales, 2000 Materiales y Suministros, y 3000 Servicios Generales.

Del total de los Gastos de Funcionamiento, se explican aquellas que en lo individual representan el 15 % o más, de la totalidad de las mismas, el cual se integra de la siguiente manera: el importe de \$ 1,931,591,658.57 correspondiente a pagos de sueldos y salarios del personal que labora en **Colegio de Bachilleres de Chiapas**, así como, el importe de \$ 14,484,683.16 del capítulo 2000 Materiales y Suministros y de \$ 519,703,259.57 del capítulo 3000 Servicios Generales, por concepto de servicios recibidos durante la operatividad, correspondiente al 30 de septiembre de 2023.

GASTOS DE FUNCIONAMIENTO

(Cifras en Pesos)

CONCEPTO	2023	2022
Servicios Personales	\$ 1,931,591,658.57	\$ 0
Materiales y Suministros	14,484,683.16	0
Servicios Generales	519,703,259.57	0
SUMAS	\$ 2,465,779,601.30	\$ 0

Transferencias, Asignaciones, Subsidios y Otras Ayudas

Las Transferencias, Asignaciones, Subsidios y Otras Ayudas, que en lo individual representan el 15 % o más del total del rubro, lo integran todas las erogaciones realizadas en la operatividad al 30 de septiembre de 2023, principalmente por el importe de \$ 8,932,684.22, por concepto de Subsidios y Subvenciones que son por pago de nomina (Subsidio por Devolución de ISR) y el importe de 1,565,160.80 de ayudas sociales, como el pago de premio para eventos culturales y deportivos.

TRANSFERENCIAS, ASIGNACIONES, SUBSIDIOS Y OTRAS AYUDAS

(Cifras en Pesos)

CONCEPTO	2023	2022
Transferencias Internas y Asignaciones al Sector Público	0.00	3,751,301,906.15
Subsidios y Subvenciones	8,932,684.22	0
Ayudas Sociales	1,565,160.80	0
SUMAS	\$ 10,497,845.02	\$ 3,751,301,906.15

Otros Gastos y Pérdidas Extraordinarias

Dentro de este rubro se explican aquellas que en lo individual representan el 15 % o más, de la totalidad de las mismas, el cual se integra de la siguiente manera: con un importe de \$ 222,593.70, encuentran el registro pago de diferencia de redondeo por pago de factura, así también, por el registro de aquellos bienes enajenables, e inventariables, cuyo costo unitario de adquisición no sobrepasa 70 UMAS.

OTROS GASTOS Y PÉRDIDAS EXTRAORDINARIAS

(Cifras en Pesos)

CONCEPTO	2023	2022
Estimaciones, Depreciaciones, Deterioros, Obsolescencia y Amortizaciones	0	5,528,440.96
Otros Gastos	222,593.70	165,726.88
SUMAS	\$222,593.70	\$ 5,694,167.84

TOTAL DE GASTOS Y OTRAS PÉRDIDAS \$ 2,476,500,040.02 \$ 3,756,996,073.99

NOTAS AL ESTADO DE SITUACIÓN FINANCIERA

El Estado de Situación Financiera muestra la posición financiera de **Colegio de Bachilleres de Chiapas**, valuados y elaborados de acuerdo con los Postulados Básicos de Contabilidad Gubernamental, Normas y Metodología para la Emisión de Información Financiera y Estructura de los Estados Financieros del Ente Público y Característica de sus Notas, emitidos por el Consejo Nacional de Armonización Contable (CONAC), el cual refleja los bienes y derechos que se clasifican en rubros de acuerdo a su disponibilidad de liquidez al igual que sus obligaciones o compromisos, agrupándolas con relación a su exigibilidad.

ACTIVO

El activo se compone de los fondos, valores, derechos y bienes cuantificados en términos monetarios, los cuales dispone **Colegio de Bachilleres de Chiapas**, para la operatividad y la prestación de servicios públicos, éste se integra como sigue:

Circulante

Efectivo y Equivalentes

El rubro de efectivo y equivalentes al 30 de septiembre de 2023, asciende a \$ 417,630,923.33, el cual representa el 92 % del total de activo circulante, se integra por la disponibilidad financiera para cubrir los compromisos de Sueldos y Salarios, pagos a los diferentes proveedores, así como, pagos de impuestos y otras contribuciones; así también, para cubrir gastos menores y emergentes, mismos que se encuentran pendientes de ser reintegrados. También, se encuentran los depósitos otorgados a terceros por el servicio de arrendamiento de instalaciones o equipos utilizados.

[Handwritten marks]

EFFECTIVO Y EQUIVALENTES

(Cifras en Pesos)

CONCEPTO	2023	2022
Efectivo	\$ 40,000.00	\$ 0
Bancos/Dependencias y Otros	359,541,443.10	474,741,804.58
Fondos con Afectación Específica	57,969,805.15	35,967,380.00
Depósitos de Fondos de Terceros en Garantía y/o Administración	79,675.08	79,675.08
SUMAS	\$ 417,630,923.33	\$ 510,788,859.66

FONDOS CON AFECTACIÓN ESPECÍFICA

2023

2022

Fondo General de Participaciones

\$ 22,002,425.15

\$ 0

Otros Subsidios

35,967,380.00

35,967,380.00

SUMAS
\$ 57,969,805.15
\$ 35,967,380.00
Derechos a Recibir Efectivo o Equivalentes

Este rubro del activo asciende a \$ 4,357,786.09, el cual representa el 1 % del total del activo circulante, corresponde al periodo que se informa, y de ejercicios anteriores; se integra por los viáticos a funcionarios públicos, pendientes de recuperar, así como, por los gastos a comprobar.

DERECHOS A RECIBIR EFECTIVO O EQUIVALENTES

(Cifras en Pesos)

CONCEPTO	VENCIMIENTO (DÍAS)	2023	2022
Cuentas por Cobrar a Corto Plazo	≤ 365	\$ 6,570.38	\$ 4,537.04
Deudores Diversos por Cobrar a Corto Plazo	≤ 365	4,351,215.71	0
SUMAS		\$ 4,357,786.09	\$ 4,537.04

CUENTAS POR COBRAR A CORTO PLAZO	VENCIMIENTO (DÍAS)	2023	2022
Subsidio al Empleo	≤ 365	\$ 6,570.38	\$ 4,537.04
	SUMAS	\$ 6,570.38	\$ 4,537.04

DEUDORES DIVERSOS POR COBRAR A CORTO PLAZO	VENCIMIENTO (DÍAS)	2023	2022
Deudores Morosos por Cobrar a Corto Plazo	≤ 365	\$ 4,351,215.71	\$ 0
	SUMAS	\$ 4,351,215.71	\$ 0

Almacén

Este rubro asciende a \$ 34, 119,776.76, el cual representa 7 % del total del activo circulante, refleja el valor de la existencia de Material y Útiles de Oficina, Materiales y Útiles Consumibles Proc. Eq. y Bienes Informáticos, Material de Limpieza, Materiales Didácticos para Planteles Educativos, Utensilios para el Servicio de Alimentación, Material Eléctrico y Electrónico, Refacciones y Accesorios Menores de Equipo de Transporte y así también, Vestuario y Uniformes, del ejercicio 2020, que se están en proceso de distribución a los planteles, coordinaciones y oficinas centrales.

ALMACEN (Cifras en Pesos)

CONCEPTO	VENCIMIENTO (DÍAS)	2023	2022
Almacén de Materiales y Suministros de Consumo	≤ 365	\$ 34,119,776.76	\$ 27,715,582.62
	SUMAS	\$ 34,119,776.76	\$ 27,715,582.62

No Circulante

Derechos a Recibir Efectivo o Equivalentes a Largo Plazo

Este rubro asciende a \$ 1,717,042.67, el cual representa el 0.5 % del total del activo no circulante, se integra de los derechos de cobro otorgados para deudores diversos a largo plazo, que son originados en el desarrollo de las actividades culturales del Colegio de Bachilleres de Chiapas y que no son comprobados en su debido tiempo, así como comisiones por prestaciones de servicios y documentos por cobrar a largo plazo, así también, devoluciones de descuento de INFONAVIT, IMSS y otras retenciones de ejercicios anteriores

DERECHOS A RECIBIR EFECTIVO O EQUIVALENTES A LARGO PLAZO
 (Cifras en Pesos)

CONCEPTO	VENCIMIENTO (DÍAS)	2023	2022
Documentos por Cobrar a Largo Plazo	> 365	\$ 500,157.44	\$ 500,157.44
Deudores Diversos a Largo Plazo	> 365	23,003.47	55,765.32
Ingresos por Recuperar Largo Plazo	> 365	72,511.08	72,511.08
Otros Derechos a Recibir Efectivo o Equivalentes a Largo Plazo	> 365	1,121,370.68	1,121,370.68
SUMAS		\$ 1,717,042.67	\$ 1,749,804.52

DOCUMENTOS POR COBRAR A LARGO PLAZO	VENCIMIENTO (DÍAS)	2023	2022
Documentos por Cobrar a Largo Plazo por venta de Bienes y Prestación de Servicio	> 365	\$ 500,157.44	\$ 500,157.44
SUMAS		\$ 500,157.44	\$ 500,157.44

DEUDORES DIVERSOS A LARGO PLAZO	VENCIMIENTO (DÍAS)	2023	2022
Gastos a Comprobar	> 365	\$ 23,003.47	\$ 55,765.32
SUMAS		\$ 23,003.47	\$ 55,765.32

INGRESOS POR RECUPERAR LARGO PLAZO	VENCIMIENTO (DÍAS)	2023	2022
Contribuciones Garantizadas	> 365	\$ 72,511.08	\$ 72,511.08
SUMAS		\$ 72,511.08	\$ 72,511.08

OTROS DERECHOS A RECIBIR EFECTIVO O EQUIVALENTES A LARGO PLAZO	VENCIMIENTO (DÍAS)	2023	2022
Devolución INFONAVIT, IMSS, Retención	> 365	\$ 1,121,370.68	\$ 1,121,370.68
SUMAS		\$ 1,121,370.68	\$ 1,121,370.68

Bienes Inmuebles, Infraestructura y Construcciones en Proceso

Este rubro asciende a \$ 364,141,355.55, el cual representa 96 % del total del activo no circulante, representa los terrenos, edificios no habitacionales, construcciones en proceso que se encuentran en los municipios de Acacoyagua, Acapetahua, Altamirano, Amatán, Amatenango de la frontera, Amatenango del valle, Ángel Albino Corzo, Arriaga, Bejucal de Ocampo, Bella Vista, Bochil, El Bosque, Cacahoatan, Catazajá, Cintalapa, Coapilla, Comitán de Domínguez, La Concordia, Copainalá, Chalchihuitán, Chamula, Chanal, Chapultenango, Chenalhó, Chiapa de corzo, Chiapilla, Chicoasen, Chicomuselo, Chilón, Escuintla, Francisco León, Frontera Comalapa, La Grandeza, Huehuetán, Huixtán, Huitiupán, Huixtla, La Independencia, Ixhuatán, Ixtacomitán, Ixtapa, Ixtapangajoyá, Jiquipilas, Juárez, Larrainzar, Mapastepec, Las Margaritas, Mazatán, Metapa, Mitontic, Motozintla, Nicolás Ruiz, Ocosingo, Ocoatepec, Ocozocoautla de Espinosa, Ostucán, Osumacinta, Oxchuc, Palenque, Pantelhó, Pantepec, Pichucalco, Pijijiapan, Villa Comaltitlán, Pueblo Nuevo, Solistahuacán, Rayón, Reforma, Las Rosas, Sabanilla, Salto de agua, San Cristóbal de las Casas, Siltepec, Simojovel, Sitalá, Socoltenango, Soyaló, Suchiate, Tapachula, Tecpatán, Tenejapa, Teopisca, Tila, Tónala, La Trinitaria, Tumbalá, Tuxtla Gutiérrez, Tuzantán, Tzimizol, Unión Juárez, Venustiano Carranza, Villa Corzo, Villaflores, Yajalón, San Lucas, Zinacantán, San Juan Cancuc, Aldama, Benemérito de las Américas, Maravilla, Tenejapa, Marqués de Comillas, Montecristo de Guerrero, San Andrés Duraznal, Santiago el Pinar, Emiliano Zapata, Mezcalapa, así como los gastos derivados de actos de su adquisición y adjudicación.

BIENES INMUEBLES, INFRAESTRUCTURA Y CONSTRUCCIONES EN PROCESO

(Cifras en Pesos)

CONCEPTO	VENCIMIENTO (DÍAS)	2023	2022
Terrenos	≤ 365	\$ 71,916,742.32	\$ 71,916,742.32
Edificios no Habitacionales	≤ 365	228,455,737.90	219,350,739.34
Construcciones en Proceso en Bienes Propios	≤ 365	63,768,875.33	63,768,875.33
	SUMAS	\$ 364,141,355.55	\$ 355,036,356.99

Bienes Muebles

Este rubro representa los bienes muebles que son propiedad de **Colegio de Bachilleres de Chiapas**, como son: Mobiliario y Equipo de Administración, Mobiliario y Equipo Educacional y Recreativo, Vehículos y Equipo de Transporte, Maquinaria, Otros Equipos y Herramientas, que aún se encuentran en buenas condiciones y que son básicos para la operatividad del mismo; los cuales fueron adquiridos con recursos presupuestales, así como, algunos fueron obtenidos mediante transferencias de otros entes públicos, en el periodo que se informa, así como, en ejercicios anteriores.

Al 30 de septiembre de 2023, este rubro asciende a \$ 44, 809,735.96, que representa el 12 % del activo no circulante.

Fecha: 24/10/2023

BIENES MUEBLES
 (Cifras en Pesos)

CONCEPTO	2023	2022
Mobiliario y Equipo de Administración	\$ 23,648,878.04	\$ 25,319,114.31
Mobiliario y Equipo Educativo y Recreativo	4,367,315.27	4,451,934.35
Equipo e Instrumental Médico y de Laboratorio	739,568.32	739,568.32
Vehículos y Equipo de Transporte	6,089,729.98	5,868,697.35
Maquinaria, Otros Equipos y Herramientas	9,782,588.35	10,178,432.42
Colecciones, Obras de Arte y Objetos Valiosos	181,656.00	0.00
SUMAS	\$ 44,809,735.96	\$ 46,557,746.75

Activos Intangibles

Este rubro representa los activos intangibles que son propiedad de **Colegio de Bachilleres de Chiapas**, como son: software y licencias, que aún se encuentran en buenas condiciones y que son básicos para la operatividad de las áreas administrativas; los cuales fueron adquiridos con recursos presupuestales, en ejercicios anteriores.

Al 30 de septiembre de 2023, este rubro asciende a \$ 850,293.62, que representa el 0.2 % del activo no circulante.

ACTIVOS INTANGIBLES
 (Cifras en Pesos)

CONCEPTO	NATURALEZA	2023	2022
Software	Deudora	\$ 850,293.62	\$ 850,293.62
SUMAS		\$ 850,293.62	\$ 850,293.62

Depreciación, Deterioro y Amortización Acumulada de Bienes

Este rubro representa la depreciación y amortización aplicada a los bienes tangibles e intangibles que son propiedad de **Colegio de Bachilleres de Chiapas**, para lo cual se utilizó la guía de vida útil estimada y porcentaje de depreciación, en base al procedimiento establecido por el Consejo Nacional de Armonización Contable (CONAC), aplicados en el ejercicio 2023.

Al periodo que se informa, este rubro presenta una cifra negativa de \$ 30,898,582.37, el cual refleja una disminución del 8.7 % del activo no circulante, que se deriva por Baja por Vida Útil, durante el periodo que se informa, en los rubros Mobiliario y Equipo de Administración, Mobiliario y Equipo Educativo y Recreativo

Fecha: 24/10/2023

DEPRECIACIÓN, DETERIORO Y AMORTIZACIÓN ACUMULADA DE BIENES
 (Cifras en Pesos)

CONCEPTO	2023	2022
Depreciación Acumulada de Bienes Muebles	\$ (30,898,582.37)	\$ (36,155,488.61)
SUMAS	\$ (30,898,582.37)	\$ (36,155,488.61)

DEPRECIACIÓN ACUMULADA DE BIENES MUEBLES	MONTO DEL BIEN	DEPRECIACIÓN DEL EJERCICIO	DEPRECIACIÓN ACUMULADA	TASA APLICADA
Mobiliario y Equipo de Administración	\$ 23648878.04	\$ 0	\$ 16,864,477.35	10 %
Mobiliario y Equipo Educativo y Recreativo	4,367,315.27	0	2,434,350.68	33 %
Equipo e Instrumental Médico y de Laboratorio	739,568.32	0	353,596.03	10 %
Vehículos y Equipo de Transporte	6,089,729.98	0	3,435,501.01	20 %
Maquinaria, Otros Equipos y Herramientas	9,782,588.35	0	7,810,657.38	10 %
Colecciones, Obras de Arte y Objetos Valiosos	181,656.00	0		10 %
SUMAS	\$ 44,809,735.96	\$ 0	\$ (30,898,582.37)	

PASIVO

Es el conjunto de cuentas que permite el registro de las obligaciones contraídas por **Colegio de Bachilleres de Chiapas**, para el desarrollo de sus funciones y la prestación de los servicios públicos. Al 30 de septiembre de 2023, los estados financieros reflejan principalmente pasivo circulante o corto plazo, es decir, aquellas obligaciones en que la exigibilidad de pago es menor a un año, así también, pasivo no circulante o a largo plazo que representa las obligaciones con vencimiento posterior a un año.

Circulante
Cuentas por Pagar a Corto Plazo

Al 30 de septiembre de 2023, este rubro asciende a \$ 57,879,329.7, el cual representa el 65 % del total del pasivo circulante, se integra principalmente por las prestaciones salariales como son: sueldos, prima vacacional, prima dominical, no pagado del periodo que se informa, y de ejercicios anteriores, así como, Laudos, Pensión alimenticias, Prestaciones por estar en juicios sucesorio. Así mismo, por los compromisos contraídos por la adquisición de bienes de consumo e inventariables, y por la contratación de servicios con proveedores, necesarios para el funcionamiento del ente público, las cuales se encuentran pendiente de pago.

Fecha: 24/10/2023

CUENTAS POR PAGAR A CORTO PLAZO

(Cifras en Pesos)

CONCEPTO	VENCIMIENTO (DÍAS)	2023	2022
Servicios Personales por Pagar a Corto Plazo	≤ 365	\$ 229.10	0
Proveedores por Pagar a Corto Plazo	≤ 365	550,643.80	0
Transferencias Otorgadas por Pagar a Corto Plazo	≤ 365	3,033,503.44	157,094,696.63
Retenciones y Contribuciones por Pagar a Corto Plazo	≤ 365	52,849,068.25	178,033,490.24
Otras Cuentas por Pagar a Corto Plazo	≤ 365	1,445,885.11	613,229.16
	SUMAS	\$ 57,879,329.70	\$ 335,741,416.03

Otros Pasivos a Corto Plazo

Este rubro asciende \$ 31,074,283.70 y corresponde principalmente a los ingresos propios por cuotas educacionales captadas y así mismo, los rendimientos financieros pendientes de regularizar presupuestalmente.

OTROS PASIVOS A CORTO PLAZO

(Cifras en Pesos)

CONCEPTO	VENCIMIENTO (DÍAS)	2023	2022
Ingresos por Clasificar	> 365	\$ 30,803,610.98	\$ 29,275,225.85
Otros Pasivos Circulantes	> 365	270,672.72	1,398,925.44
	SUMAS	\$ 31,074,283.70	\$ 30,674,151.29

CONCEPTO	VENCIMIENTO (DÍAS)	2023	2022
Ingresos por Clasificar			
Otros Ingresos por Clasificar	> 365	\$ 30,803,610.98	\$ 29,275,225.85
	SUMAS	\$ 30,803,610.98	\$ 29,275,225.85

CONCEPTO	VENCIMIENTO (DÍAS)	2023	2022
Otros Pasivos Circulantes			
Por Abonos Bancarios por Aclarar	> 365	270,672.72	\$ 1,398,925.44
	SUMAS	\$ 270,672.72	\$ 1,398,925.44

No Circulante

Pasivos Diferidos a Largo Plazo

Este rubro asciende a \$ 14,367,815.81 que representa el 100 % del total del pasivo no circulante y refleja el registro de los compromisos contraídos a largo plazo, por la adquisición de bienes de consumo e inventariables, por la contratación de servicios con proveedores, y por otras deudas comerciales, las cuales se encuentran pendientes de liquidar al 30 de septiembre de 2023.

PASIVOS DIFERIDOS A LARGO PLAZO

(Cifras en Pesos)

CONCEPTO	VENCIMIENTO (DÍAS)	2023	2022
Otros Pasivos Diferidos a Largo Plazo	> 365	\$ 14,367,815.81	\$ 15,281,455.31
	SUMAS	\$ 14,367,815.81	\$ 15,281,455.31

CONCEPTO	2023
Otros Pasivos a Largo Plazo	\$ 439,089.19
Retenciones y Contribuciones por Pagar a Largo Plazo	394,574.32
Servicios Personales por Pagar a Largo Plazo	788,140.47
Otras Cuentas por Pagar a Largo Plazo	12,746,011.83
Total Pasivo Diferido a Largo Plazo	\$14,367,815.81



NOTAS AL ESTADO DE VARIACIÓN EN LA HACIENDA PÚBLICA

La Hacienda Pública representa el importe de los bienes y derechos que son propiedad de **Colegio de Bachilleres de Chiapas**, dicho importe es modificado principalmente por el resultado positivo obtenido al 30 de septiembre de 2023, el cual asciende a \$ 271,244,260.96

El Estado de Variación en la Hacienda Pública muestra las modificaciones o cambios realizados en la Hacienda Pública, dichas variaciones representan las adquisiciones de bienes muebles e inmuebles consideradas como inversión, así como, la disponibilidad para la continuidad de obras en proceso, de la misma manera, es afectado por el resultado derivado del registro de operaciones de ejercicios anteriores por reintegros, depuración contable, a la fecha que se informa, la Hacienda Pública refleja un saldo de \$ 733,406,902.40

Así también, es modificado por el aumento o disminución al patrimonio, derivado del registro de movimientos realizados durante el periodo que se informa. A la fecha que se informa la modificación neta positiva al patrimonio es de \$ 208, 556,232.44.

HACIENDA PÚBLICA/PATRIMONIO

(Cifras en Pesos)

CONCEPTO	2023	2022
Patrimonio Contribuido	\$ 738,636.07	\$ 738,636.07
Patrimonio Generado	732,668,266.33	524,112,033.89
SUMAS	\$ 733,406,902.40	\$ 524,850,669.96

Patrimonio Contribuido

Donaciones de Capital

El importe de \$ 738,636.07 corresponde a los bienes recibidos por los bienes recibidos de padres de familia u otros, así como, transferencias de otras dependencias, con el fin de dotar a el Colegio de Bachilleres de Chiapas de activos necesarios para su funcionamiento.

PATRIMONIO CONTRIBUIDO	NATURALEZA	2023	2022
Donaciones de Capital	Acreeedora	\$ 738,636.07	\$ 738,636.07
	SUMAS	\$ 738,636.07	\$ 738,636.07

Fecha: 24/10/2023

Patrimonio Generado

Resultados del Ejercicio (Ahorro/Desahorro)

El resultado positivo obtenido al periodo que se informa asciende a \$ 271, 244,260.96 y representa las adquisiciones de bienes muebles e inmuebles consideradas como inversión, así como, la disponibilidad financiera para cubrir gastos de operación y/o inversión.

PATRIMONIO GENERADO	PROCEDENCIA	2023	2022
Resultados del Ejercicio (Ahorro/Desahorro)	Ingresos y Otros Beneficios menos Gastos y Otras Pérdidas	\$ 271,244,260.96	119,711,655.89
	SUMAS	\$ 271,244,260.96	119,711,655.89

Resultados de Ejercicios Anteriores

Este rubro se integra principalmente por saldos de años anteriores, así como, por el traspaso del resultado del ejercicio anterior, efectuado al inicio del presente ejercicio; también se incluyen, aquellos movimientos realizados en el periodo que se informa por concepto de: transferencias de bienes muebles e inmuebles a otras dependencias o entes públicos, bajas de activos por encontrarse defectuosos e inservibles y por actas circunstanciadas de hechos, así como, reintegros de años anteriores y depuración de saldos.

PATRIMONIO GENERADO	PROCEDENCIA	2023	2022
Resultados de Ejercicios Anteriores	Traspaso de Saldos, Transferencias, Bajas de Bienes, Reintegros, y Depuración Contable.	\$ 461,424,005.37	\$ 404,400,378.00
	SUMAS	\$ 461,424,005.37	\$ 404,400,378.00

NOTAS AL ESTADO DE FLUJOS DE EFECTIVO

El Estado de Flujos de Efectivo, muestra los flujos de efectivo de **Colegio de Bachilleres de Chiapas**, conformado por los elementos básicos: origen y aplicación de los recursos.

Flujo de Efectivo de las Actividades de Operación

Durante el periodo que se informa, los orígenes de actividades de operación cobrados fueron por la cantidad de \$ 2, 747, 744,300.98. Las aplicaciones de actividades de operación pagadas por el periodo comprendido del 1 de enero al 30 de septiembre de 2023, asciende a \$ 2, 476, 500,040.02, el cual refleja un flujo neto positivo por actividades de operación por un importe de \$ 271, 244,260.96.

Flujo de Efectivo de las Actividades de Inversión

Durante el periodo que se informa, los orígenes de actividades de inversión cobrados fueron por la cantidad de \$ 59, 207,088.64. Las aplicaciones de actividades de inversión pagadas por el periodo comprendido del 1 de enero al 30 de septiembre de 2023, asciende a \$ 145, 233,692.51, el cual refleja un flujo neto a la baja por actividades de inversión por un importe de \$ 86,026,603.87.

Flujo de Efectivo de las Actividades de Financiamiento

Durante el periodo que se informa, los orígenes de actividades de financiamiento cobrados fueron por la cantidad de \$ 2,911,913.98. Las aplicaciones de actividades de financiamiento pagadas por el periodo comprendido del 1 de enero al 30 de septiembre de 2023, asciende a \$ 281, 287,507.40, el cual refleja un flujo neto negativo por actividades de financiamiento por un importe de \$ 278,375,593.42

Incremento/Disminución Neta en el Efectivo y Equivalentes al Efectivo

La disminución neta en el efectivo y equivalentes al 30 de septiembre de 2023 tiene un saldo de \$ 93,157,936.33.

Efectivo y Equivalentes al Efectivo al Final del Ejercicio

Las cifras del efectivo y equivalentes al efectivo, al final del ejercicio que figuran en la última parte del Estado de Flujos de Efectivo, es el siguiente:

EFFECTIVO Y EQUIVALENTES AL EFFECTIVO AL FINAL DEL EJERCICIO

(Cifras en Pesos)

CONCEPTO	2023	2022
Efectivo y Equivalentes al Efectivo al Final del Ejercicio	\$ 417,630,923.33	\$ 510,788,859.66

Efectivo y Equivalentes

El análisis de los saldos inicial y final del efectivo y equivalentes al efectivo, al final del ejercicio del estado de flujos de efectivo, respecto a la composición del rubro de efectivo y equivalentes es como sigue:

EFFECTIVO Y EQUIVALENTES

(Cifras en Pesos)

CONCEPTO	2023	2022
Efectivo	\$ 40,000.00	\$ 0
Bancos/Dependencias y Otros	359,541,443.10	474,741,804.58
Fondos con Afectación Específica	57,969,805.15	35,967,380.00
Depósitos de Fondos de Terceros en Garantía y/o Administración	79,675.08	79,675.08
TOTAL	\$ 417,630,923.33	\$ 510,788,859.66

Adquisiciones de las Actividades de Inversión efectivamente pagadas

Al 30 de septiembre de 2023, el Colegio presento adquisiciones de las Actividades de Inversión efectivamente pagadas, respecto del apartado de aplicación, mismas que a continuación de describen:

ADQUISICIONES DE ACTIVIDADES DE INVERSIÓN EFECTIVAMENTE PAGADAS

(Cifras en Pesos)

CONCEPTO	2023	2022
Bienes Inmuebles, Infraestructura y Construcciones en Proceso	\$9,104,998.56	\$ 19,775,802.68
Edificios no Habitacionales	9,104,998.56	19,775,802.68
Bienes Muebles	402,688.63	0
Mobiliario y Equipo de Administración	402,688.63	0
Otras Inversiones	135,713,759.22	34,037,085.61
TOTAL	\$ 145,221,446.41	\$ 53,812,888.29

Conciliación de Flujos de Efectivo Netos

A continuación, se presenta la Conciliación de los Flujos de Efectivo Netos de las Actividades de Operación y saldos de Resultados del Ejercicio (Ahorro/Desahorro):

Fecha: 24/10/2023

CONCILIACIÓN DE FLUJOS DE EFECTIVO NETOS
(Cifras en Pesos)

CONCEPTO	2023	2022
Resultados del Ejercicio Ahorro/Desahorro	\$ 271,244,260.96	\$ 119,711,655.89
Movimientos de partidas (o rubros) que no afectan al efectivo	0	0
Otros Gastos Varios	0	0
Flujos de Efectivo Netos de las Actividades de Operación	\$ 271,244,260.96	\$ 119,711,655.89

CONCILIACIÓN ENTRE LOS INGRESOS PRESUPUESTARIOS Y CONTABLES, ASÍ COMO ENTRE LOS EGRESOS PRESUPUESTARIOS Y LOS GASTOS CONTABLES

De conformidad a lo dispuesto por el "Acuerdo por el que se emite el formato de conciliación entre los ingresos presupuestarios y contables, así como entre los egresos presupuestarios y los gastos contables" y sus modificaciones, dictado por el Consejo Nacional de Armonización Contable, a continuación, se presenta la conciliación contable-presupuestaria, correspondiente del 1 de enero al 30 de septiembre de 2023:



COLEGIO DE BACHILLERES DE CHIAPAS
CONCILIACIÓN ENTRE LOS INGRESOS PRESUPUESTARIOS Y CONTABLES
DEL 1 DE ENERO AL 30 DE SEPTIEMBRE DE 2023
(Cifras en Pesos)

CONCEPTO	2023
1. Total de Ingresos Presupuestarios	\$ 2,747,744,293.61
2. Más Ingresos Contables No Presupuestarios	7.37
2.1 Ingresos Financieros	0
2.2 Incremento por Variación de Inventarios	0
2.3 Disminución del Exceso de Estimaciones por Pérdida o Deterioro	0
2.4 Disminución del Exceso de Provisiones	0
2.5 Otros ingresos y Beneficios Varios	7.37
2.6 Otros Ingresos Contables No Presupuestarios	0
3. Menos Ingresos Presupuestarios No Contables	0
3.1 Aprovechamientos Patrimoniales	0
3.2 Ingresos Derivados de Financiamientos	0
3.3 Otros Ingresos Presupuestarios No Contables	0
4. Total de Ingresos Contables	\$2,747,744,300.98



Fecha: 24/10/2023

COLEGIO DE BACHILLERES DE CHIAPAS
CONCILIACIÓN ENTRE LOS INGRESOS PRESUPUESTARIOS Y CONTABLES
DEL 1 DE ENERO AL 30 DE SEPTIEMBRE DE 2023
(Cifras en Pesos)

CONCEPTO	2023
1. Total de Egresos Presupuestarios	\$ 2,500,033,576.73
2. Menos Egresos Presupuestarios No Contables	23,533,630.80
2.1 Materias Primas y Materiales de Producción y Comercialización	0
2.2 Materiales y Suministros	20,247,926.76
2.3 Mobiliario y Equipo de Administración	0
2.4 Mobiliario y Equipo Educativo y Recreativo	0
2.5 Equipo e Instrumental Médico y de Laboratorio	0
2.6 Vehículos y Equipo de Transporte	2,617,380.00
2.7 Equipo de Defensa y Seguridad	0
2.8 Maquinaria, Otros Equipos y Herramientas	486,668.05
2.9 Activos Biológicos	0
2.10 Bienes Inmuebles	0
2.11 Activos Intangibles	0
2.12 Obra Pública en Bienes de Dominio Público	0
2.13 Obra Pública en Bienes Propios	0
2.14 Acciones y Participaciones de Capital	0
2.15 Compra de Títulos y Valores	0
2.16 Concesión de Préstamos	0
2.17 Inversiones en Fideicomisos, Mandatos y Otros Análogos	0
2.18 Provisiones para Contingencias y Otras Erogaciones Especiales	0
2.19 Amortización de la Deuda Pública	0
2.20 Adeudos de Ejercicios Fiscales Anteriores (ADEFAS)	0
2.21 Otros Egresos Presupuestarios No Contables	181,656.00
3. Más Gastos Contables No Presupuestarios	94.10
3.1 Estimaciones, Depreciaciones, Deterioros, Obsolescencia y Amortizaciones	0
3.2 Provisiones	0
3.3 Disminución de Inventarios	0
3.4 Otros Gastos	94.10
3.5 Inversión Pública no Capitalizable	0
3.6 Materiales y Suministros (consumos)	0
3.7 Otros Gastos Contables No Presupuestarios	0
4. Total de Gastos Contables	\$ 2,476,500,040.02

NOTAS DE MEMORIA (CUENTAS DE ORDEN)

Las Notas de Memoria contienen información sobre las cuentas de orden tanto contables como presupuestarias que se utilizan para registrar los movimientos de valores que no afecten o modifiquen el Estado de Situación Financiera de **Colegio de Bachilleres de Chiapas**, sin embargo, su incorporación en libros es necesaria con fines de recordatorio, de control y en general sobre los aspectos administrativos, o bien, para consignar sus derechos o responsabilidades contingentes que puedan, o no, presentarse en el futuro.

Al 30 de septiembre de 2023, las cuentas que se manejan para efectos de estas Notas son las siguientes:

Cuentas de Orden Contables

Las Notas de Memoria contienen información sobre las cuentas de orden tanto contables como presupuestarias que se utilizan para registrar los movimientos de valores que no afecten o modifiquen el Estado de Situación Financiera del **Colegio de Bachilleres de Chiapas**, sin embargo, su incorporación en libros es necesaria con fines de recordatorio, de control y en general sobre los aspectos administrativos, o bien, para consignar sus derechos o responsabilidades contingentes que puedan, o no, presentarse en el futuro.

CUENTAS DE ORDEN CONTABLES
 (Cifras en Pesos)

CONCEPTO	2023
Valores	\$0
Emisión de Obligaciones	0
Avales y Garantías	0
Juicios	0
Inversiones Mediante Proyectos para Prestación de Servicios (PPS) y Similares	0
Bienes en Concesionados o en Comodato	37,082,502.50
Bienes en Concesionados o en Comodato	0

Al 30 de septiembre de 2023, las cuentas que se manejan para efectos de estas Notas son las siguientes:

CONTRATO DE COMODATO POR BIENES	MONTO	TASA	VENCIMIENTO (DÍAS)
Edificios no Habitacionales	\$ 37,082,502.50	N/A	365 días
TOTAL	\$37,082,502.50		

Fecha: 24/10/2023

Cuentas de Orden Presupuestario

Cuentas de Ingresos

Los saldos de los rubros de las cuentas de orden presupuestarias de ingresos de **Colegio de Bachilleres de Chiapas**, (NO APLICA)

Cuentas de Egresos

Los saldos de los rubros de las cuentas de orden presupuestarias de egresos de **Colegio de Bachilleres de Chiapas**, registrados del 1 de enero al 30 de septiembre de 2023, son las siguientes:

CUENTAS DE ORDEN PRESUPUESTARIAS DE EGRESOS
(Cifras en Pesos)

CONCEPTO	2023
Presupuesto de Egresos Aprobado	3,275,435,353.40
Presupuesto de Egresos por Ejercer	775,401,776.67
Modificaciones al Presupuesto de Egresos Aprobado	266,395,179.76
Presupuesto de Egresos Comprometido	1,029,117.61
Presupuesto de Egresos Devengado	52,712,054.45
Presupuesto de Egresos Ejercido	0
Presupuesto de Egresos Pagado	2,447,321,522.28

